



Viktig information!

Tillfälligt stängt

När detta nummer av HembygdsNytt skall gå i tryck, kommer information om att spridningen av coronavirus ökat i region Stockholm. Tillgänglig statistik visar att Lidingö ligger illa till. Hembygdsföreningens styrelse har därför beslutat att med omedelbar verkan åter stänga Lidingö Museum.

Aktuell information om när Museet kan öppna igen finns på Hemsidan: www.lidingohembygd.se. Kansliet är också stängt. **Man kan ringa** 08-765 75 67 där telefon-svarare ger information. **Frågor kan ställas per mail** som bevakas. info@lidingohembygd.se

I mitten av mars tvingades vi stänga Museet p g a corona-pandemin och vårens planerade program fick ställas in. Den 3 oktober var vi glada att kunde öppna igen – med begränsat öppethållande. I museiboden har yngre personer anlitats som vikarier för de ordinarie museivårdarna som alla är 70-plussare. Men nu tvingas vi tyvärr åter att stänga Museet.

En trevlig nyhet och något att glädjas åt är: **BILDARKIVET** som nu är öppet för alla.

Välkommen att göra din egen tidsresa genom Lidingös historia!

Hembygdsföreningen kan med stolthet berätta att vårt intressanta Bildarkiv nu är öppet för medlemmar och allmänhet via internet. Genom en omfattande arbetsinsats har medlemmar i föreningens Fotogrupp katalogiserat och digitaliserat drygt 12 000 foton! Bilderna är skänkta till föreningen och fotograferade av såväl professionella fotografer som amatörer. I Bildarkivet kan du bläddra och titta på byggnader, miljöer, människor, händelser från Lidingös utveckling under närmare 150 år.

Du når Bildarkivet med inloggningsuppgifter på föreningens hemsida: www.lidingohembygd.se. Du kan också besöka Lidingö Museum, under ordinarie öppettid, och se bilderna i bild datorn som finns intill museiboden. Där kan du också få hjälp att söka. Är du intresserad av att köpa foton kan du beställa önskat antal/storlek. Uppgift om beställning och priser finns på hemsidan. Medlemmar i Hembygdsföreningen har rabatt vid köp av foton ur Bildarkivet.

ILLUSTRATION: SIV BERGIUS



Ordförande har ordet

Kära medlemmar – Pandemin har starkt påverkat och påverkar fortfarande vår verksamhet. Trots Museets stängning under vår och sommar, har flera av våra aktiva medlemmar arbetat ihärdigt med förberedelse av kommande utställningar och program, besva-

rande av remisser m.m. Fotografgruppen har slutspurtat med vårt digitala Bildarkiv som i dagarna öppnas för allmänheten. Bildarkivet är en viktig del i vårt uppdrag att bevara och sprida kunskap om Lidingös kulturhistoria. Lyckligtvis är Bildarkivet inte påverkat

av pandemin!
Jag hoppas att vi snart ska kunna ses igen på Museet och glädjas åt gemensamma aktiviteter kring vår hembygd!

Robert Hallenborg

Årsmötet 2020

Föreningens årsmöte, ursprungligen planerat till mars månad, genomfördes 20 oktober på så vis som pandemin kräver, dvs med högst 50 personer och föränmälan. Vid mötet genomfördes på sedvanligt sätt val av ordförande, hälften av ledamöterna i styrelsen samt revisorer. Styrelsen har därmed, fram till nästa årsmöte, följande sammansättning:
Ordförande: Robert Hallenborg.
Ledamöter: Carl Henrik Ankarberg, Marianne Råberg, Teddy Widstrand, Kerstin Larsen, Susann Thorngren, John Johnsson. Årsmötesprotokollet i sin helhet kommer att finnas på hemsidan.

NOK kan med tillfredsställelse konstatera att Grosvenor – ägare till Lidingö centrum – nu inte längre avser att genomföra det s.k. Lejongapet, som bl a skulle innebära att den vackra centrala trappan skulle försvinna. NOK har tidigare med skärpa avstyrkt detta förslag.

Uppgifter i corona-tid

Som viss ersättning för stängt Museum och uteblivna program under vår och sommar, erbjöd vi medlemmar och övriga lidingöbor en del aktiviteter via hemsidan. Bl a presenterades promenad-förslag med stadens kulturarvsskyltar som utgångspunkt. En kulturhistorisk frågetävling genomfördes på webben under några veckor och ett mini-bibliotek med lidingöböcker ställdes fram på Museets veranda. Några av föreningens arbetsgrupper har under pandemin tvingats ta paus. Andra har kunnat arbeta med angelägna uppgifter genom att t ex träffas utomhus.

Arbetsgruppen Natur- och Kultur, NOK

granskade under våren förslag till Kulturmiljöprogram som Lidingö stad skickat ut på remiss. NOK hade omfattande synpunkter. Föreningens remissvar finns på hemsidan. Under sommaren har NOK också lämnat yttrande över ett detaljplaneförslag för Räviken och Bjälbo på Elfvikslandet. Förslaget innebär att områdets karaktär med stora f d sommarvillor ska behållas och att rivningsförbud och skyddsbestämmelser för de

kulturhistoriskt värdefulla byggnaderna införs. Föreningen tillstyrker förslaget. I höst har stadsbyggnadskontoret lagt fram ett liknande samrådsförslag gällande de äldre sommarvillorna på västra Bosön. NOK har också tillstyrkt förslag för ny bebyggelse i kvarteret Lojbacken och en utställd bevarandeplan för Grönstakolonin, som är av riksintresse för kulturmiljövården. Samtliga yttranden finns på hemsidan.

FOTO: AXEL SVINHUFVUD



Grönstakolonin 1914, en av öns värdefulla kulturmiljöer.

Utomhusmöte med några av dem som under Marianne Råbergs ledning, utarbetade LHF:s yttrande över Kulturmiljöprogrammet.

FOTO: C-H ANKARBERG





UTSTÄLLNINGAR

Tro, trohet och gemenskap

är rubriken på kommande utställning som är tänkt att visas på Museet 28 november – 17 januari 2021. Vi får återkomma om ev. nya datum. Ett spännande samarrangemang mellan Ansgarskyrkan och Hembygdsföreningen. ”De var arrendatorer, trädgårdsmästare, rättare och skomakare, de som år 1888 bildade Lidingö friförsamling i ett hörnrum i Kvarnskolan hemma hos skomakaren...” I utställningen får vi följa församlingens och stadens utveckling, från frikyrka för de troende till dagens kyrka med låga trösklar dit alla är välkomna –

Ansgarskyrkan i Lidingö Centrum. Etthundratrettiofyra års livlig aktivitet, socialt ansvarstagande, mission – allt uppbyggt av församlingens medlemmar, deras gåvor, arbete och förböner. Invigning är tänkt att ske lördag 28 november kl 13.00 i Ansgarskyrkan (där vi kan rymmas mer ”corona-säkert”).

Utställningen **Från AGA till Dalénum** är tänkt att öppna 23 januari 2021 på Lidingö Museum. Vi får återkomma om ev. nya datum. Den belyser en av Sveriges viktigaste industrier som från 1912 och under större delen av 1900-talet

fanns på Lidingö under ledning av Gustaf Dalén. Sedan tio år tillbaka har det attraktiva bostadsområdet Dalénum vuxit fram på den tidigare fabriksstomten. Utställningen, som tagits fram i samarbete med Dalénmuseet i Stenstorp, berättar om AGAs historia. Mycket av företagets omfattande produktsortiment kommer att visas, liksom ett stort antal böcker om AGA och Gustaf Dalén.

Söndagsskolan i Missionshuset Emanuelsberg som byggdes 1895 på Stockby gårds ägor.

FOTO: LHF ARKIV

**Ny bok Från AGA till Dalénum**

Ges ut i samband med utställningen. Den är skriven av Ibb Jessen, som själv arbetat på AGA. I boken beskrivs drygt 100 års utveckling – dels av AGA, dels av bostadsområdet Dalénum. I boken finns avsnitt om Gustaf Dalén, AGAs produkter, fabriksbyggnaderna, samt uppbyggnaden av Dalénum. Boken är rikt illustrerad med både äldre och

nutida foton. De senare genom fotografen Hans Jansson som med sin kamera dokumenterat framväxten av Dalénum. Såväl författaren Ibb Jessen som fotografen Hans Jansson är medlemmar i Hembygdsföreningen.

Boken kommer att finnas till försäljning i början av december – ett fint julklappstips!



FOTO: IBB JESSEN

Bildrebusjakten tillbaka!

Länge var Hembygdsföreningens årliga Bildrebusjakt en mycket populär tävling på vår ö. Efter några års uppehåll är tävlingen glädjande nog tillbaka! Nu i ny form och anordnad av den uppskattade webbtidningen Lidingö Nyheter med Hembygdsföreningen som samarbetspartner. Bildrebusjakten pågår under ett år med tolv månadstävlingar som vardera innehåller 10 frågor om Lidingö. Frågorna publiceras i Lidingö Nyheter inför varje månadsskifte och går att ladda ned på pdf. Den första deltävlingen (november) innehåller 10 foton tagna på olika platser på ön. Det gäller att klura ut var motivet finns, men också sådant som har samband med motivet. Svaren ska lämnas senast 30 november. Bildrebusjakten är en välkommen aktivitet så här i corona-tider. Den ger möjlighet att vara utomhus och att lära känna olika delar av vår ö. Deltagarna kan också räkna med att så småningom bli en av dem "som hittar bäst på Lidingö".

All information om Bildrebusjakten – anmälan, de fina priser man kan vinna m.m. får du på www.lidingonyheter.se.

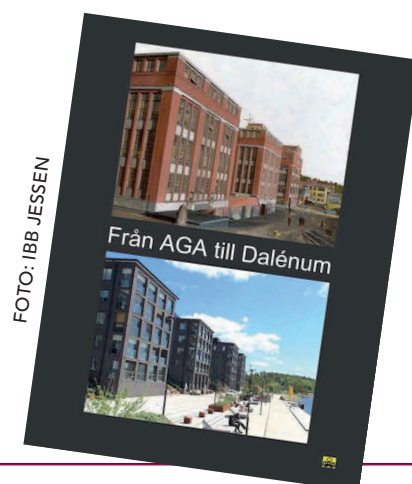
Medlemsavgift 2021

Tiden går fort – nu är det dags att betala medlemsavgiften för 2021. Det görs enklast genom insättning på bankgiro 5802-2187. Inbetalningskort bifogas. Medlemsavgift 250:- för enskild och 375:- för familj.

Bildrebusjakten november 2020 Lidingö Nyheter

Nu börjar Bildrebusjakten och kommer att pågå i ett år. Den består av tolv månadstävlingar med tio frågor i varje tävling. Denna månad börjar vi traditionellt med några bildgator. Här gäller det att lista ut var bilderna är tagna. Några känner du säkert igen direkt, men andra kan vara svåra, eller väldigt svåra.

Första pris är en presentcheck på 1000 kr denna månad. Dessutom lottar vi ut tio stycken käseriböcker av Inger Grimlund bland de deltagande bidragen.

Du deltar genom att svara på frågorna, skicka in formuläret på Lidingö Nyheter hemsida och betala i 100 kr på Swish nr 123 253 55 99 och skriv ditt namn. Senast den 30 november vill vi ha ditt svar. Om flera har fått alla rätt skickar vi dessa en utslagsfråga. Därefter presenteras vinnaren och de rätta svaren i tidningen. Nästa tävling kommer den 1 december.



1. Är det här verkligen en skola? I så fall vill vi veta de fem bokstäver som står före "skola".



2. Här går många förbi. Stanna upp och räkna hur många olika färger det finns här?



3. Den här stenen kanske du känner igen. Men vilket postnummer gäller här?



4. Här vill vi veta namnet på närmaste gård.



5. Vad är klockan? brukar man fråga. Vi undrar: Var är klockan? Rätt svar är att med ett ord på två bokstäver beskriva vad man säljer här.

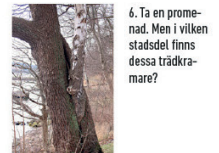

6. Ta en promenad. Men i vilken stadsdel finns dessa trädkrämare?

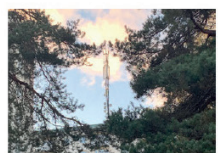

7. Hög blicken. Denna mast syns på långt håll. Husnumret till huset där masten sitter, tack.



8. Här var vi ute på natten och fotograferade vägskyttar. Var var vi när bilden togs, svara med vilket år huset till höger om fotografen byggdes?

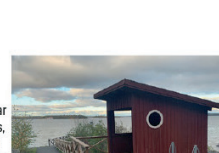

9. Enkelt för dig som har varit med i Bildrebusjakten förut, kanske? Vi återanvänder här en gammal fråga och plats. Vilken linje går här?



10. Historisk bild. Denna byggnad finns inte mer. Men här finns ett matnyttigt ställe numera. När töms postlådan utanför dörren en måndag?

Vill du bidra med en fråga? Skicka in din bild (och facit) så kan du vara med och skapa nästa månads rebusjakt: info@lidingonyheter.se

Bildrebusjakten är ett samarbete mellan Lidingö Nyheter och Hembygdsföreningen på Lidingö. Fotografer denna månad: Bengt Jansson, Henry Duhs och Andreas Lindberg.

Vi välkomnar våra nya museiasistenter!



Caroline Ohlsson och Amanda Rodrigues-Westerlund



Susanna Bohlin-Johansson och Anton Mancinelli-Kock

FOTO: KERSTIN LARSEN

GOD
HELG!



HembygdsNytt • 3 | 2020
Ansvarig utgivare:
Robert Hallenborg
Redaktör: Margareta Borgelin
Formgivning: Liljenform

LHF:s kansli och Museet:
Se hemsida för aktuell info
och tider. Tel 08-765 75 67
Adress: Lejonvägen 26 A,
181 32 Lidingö

Medlemsavgift: 250:-
familj 375:- // BG: 5802-2187
Swish 123 181 4565
www.lidingohembygd.se
info@lidingohembygd.se